

● 入学試験要項 ●

2023年度

歯科衛生学科

看護学科

男女共学

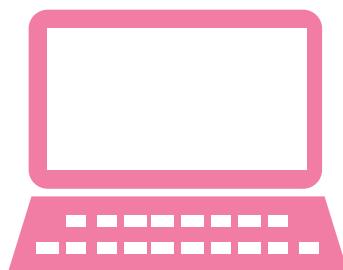

インターネット出願

神奈川歯科大学短期大学部

〒238-8580 神奈川県横須賀市稲岡町82番地

教学部入試係 TEL.046(822)9580

E-mail nyushi-tandai@kdu.ac.jp

入学者受入れの方針 (アドミッション・ポリシー)

1. 生命を尊び、人との関わりを大切にし、社会に貢献したいと考える人
2. 医療に関心があり、専門知識の修得に必要な基礎学力*を有する人
3. 柔軟な発想をもち、困難や課題に対処できる人
4. 責任感と協調性を持ち、目的意識を持って行動できる人
5. 自己の心身の健康に留意し、行動できる人

*基礎学力は入学後の専門知識を学修するために必要な学力で、とくに高等学校において英語、数学、理科、国語を中心とした学力を身につけておいてください。したがって入試選抜において、一般選抜では【歯科衛生学科】コミュニケーション英語Ⅰあるいは国語総合（近代以降の文章）のうち1科目、【看護学科】コミュニケーション英語Ⅰあるいは国語総合（近代以降の文章）と、数学Ⅰの2科目の能力評価を行います。特待生選抜ではコミュニケーション英語Ⅰ、国語総合（近代以降の文章）、数学Ⅰの3科目の能力評価を行います。特別選抜（総合型、学校推薦型等）では科目試験は行いませんが小論文や面接・面談により基礎学力を評価します。さらに、医療人として必要な基本的コミュニケーション能力、責任感、協調性についても小論文や面接・面談により評価します。

※入学試験に関する個人情報の取り扱いについて

本学では、出願された方の個人情報および出身高等学校から提出していただいた調査書・推薦書等の個人情報は厳重に取り扱い、入学選抜および入学者への資料の発送以外の目的に使用することはありません。

なお、本学からの通知等は、常用漢字を使用する場合があります。

〈歯科衛生学科〉

教育課程編成・実施の方針

(カリキュラム・ポリシー)

1. 豊かな教養と高い倫理観の修得
2. 歯科衛生の基盤となる知識の修得
3. 歯科衛生に必要な臨床的知識と技術の修得
4. 自己学習能力と生涯学習能力の修得
5. コミュニケーション能力の修得
6. 医療専門職としての実践能力の涵養

卒業認定・学位授与の方針

(ディプロマ・ポリシー)

1. 医療専門職としての倫理観を有する。
 - (1) 生命の尊厳を基盤とし、医療における倫理観を有する。
 - (2) 医療専門職として礼節を重んじ品格を備える。
2. 医療専門職として健康問題の発見と課題に取り組む能力を有する。
 - (1) 教養と考える力を身につけ、主体的に課題解決に取り組む能力を有する。
 - (2) 専門的知識や技術を修得し、人びとの健康に寄与できる能力を有する。
 - (3) 社会の動向に関心を持ち、学び続ける力を有する。
3. 口腔の健康支援を通し、全身の健康を守る高度な専門的能力を有する。
 - (1) 多様な価値観を持った人びとを理解し、人間関係を築く能力を有する。
 - (2) 優しさに溢れる歯科衛生士として地域社会に貢献する能力を有する。
 - (3) 歯科衛生士としての役割と責任を自覚し、多職種と協働できる能力を有する。

〈看護学科〉

教育課程編成・実施の方針

(カリキュラム・ポリシー)

1. 豊かな教養と高い倫理観の修得
2. 看護学の基盤となる知識の修得
3. 臨床看護学の基本的知識と技術の修得
4. 自己学習能力と生涯学習能力の修得
5. コミュニケーション能力の修得
6. 看護専門職としての実践能力の涵養

卒業認定・学位授与の方針

(ディプロマ・ポリシー)

1. 医療専門職としての倫理観を有する。
 - (1) 生命の尊厳を基盤とし、医療における倫理観を有する。
 - (2) 医療専門職として礼節を重んじ品格を備える。
2. 医療専門職として健康問題の発見と課題に取り組む能力を有する。
 - (1) 教養と考える力を身につけ、主体的に課題解決に取り組む能力を有する。
 - (2) 専門的知識や技術を修得し、人びとの健康に寄与できる能力を有する。
 - (3) 社会の動向に関心を持ち、学び続ける力を有する。
3. 健康支援を通し、全身の健康を守る看護実践能力を有する。
 - (1) 多様な価値観を持った人びとを理解し、人間関係を築く能力を有する。
 - (2) 優しさに溢れる看護専門職として地域社会に貢献する能力を有する。
 - (3) 看護専門職としての役割と責任を自覚し、多職種と協働できる能力を有する。

入学試験一覧

歯科衛生学科

試験区分	募集人員	選考方法	時間	配点	
総合型選抜1期	20名	小論文	60分	30点	
総合型選抜2期		面談	約15分	70点	
総合型選抜3期					
総合型選抜4期					
総合型選抜5期					
学校推薦型選抜1期(指定校)	85名	調査書	60分	50点	
学校推薦型選抜1期(公募)		小論文		30点	
学校推薦型選抜2期(指定校)					
学校推薦型選抜2期(公募)		面接		約8分	50点
学校推薦型選抜3期(指定校)					
学校推薦型選抜3期(公募)					
一般選抜	5名	国語総合(近代以降の文章)、 コミュニケーション英語Ⅰから1科目選択 面接	60分 約8分	100点 20点	
特待生選抜	5名	国語総合(近代以降の文章) コミュニケーション英語Ⅰ 数学Ⅰ 面接	60分 60分 60分 約8分	100点 100点 100点 20点	
社会人選抜1期	5名	小論文	60分	50点	
社会人選抜2期					
社会人選抜3期		面接	約15分	50点	
社会人選抜4期					
社会人選抜5期					
社会人選抜6期					
社会人選抜7期					

※身体障がいや病気により受験上および修学上特別な配慮を必要とする場合は、出願前に本学教学部入試係に連絡し、

看護学科

試験区分	募集人員	選考方法	時間	配点	
総合型選抜1期	15名	小論文	60分	30点	
総合型選抜2期		面談	約15分	70点	
総合型選抜3期					
総合型選抜4期					
総合型選抜5期					
学校推薦型選抜1期(指定校)	45名	調査書	60分	50点	
学校推薦型選抜1期(公募)		小論文		30点	
学校推薦型選抜2期(指定校)					
学校推薦型選抜2期(公募)		面接		約8分	50点
学校推薦型選抜3期(指定校)					
学校推薦型選抜3期(公募)					
一般選抜	10名	国語総合(近代以降の文章)、 コミュニケーション英語Ⅰから1科目選択 数学Ⅰ 面接	60分 60分 約8分	100点 100点 20点	
特待生選抜	5名	国語総合(近代以降の文章) コミュニケーション英語Ⅰ 数学Ⅰ 面接	60分 60分 60分 約8分	100点 100点 100点 20点	
社会人選抜1期	5名	小論文	60分	50点	
社会人選抜2期					
社会人選抜3期		面接	約15分	50点	
社会人選抜4期					
社会人選抜5期					
社会人選抜6期					
社会人選抜7期					

※身体障がいや病気により受験上および修学上特別な配慮を必要とする場合は、出願前に本学教学部入試係に連絡し、

出願期間 (必着)	試験日	合格発表	入学手続期間 (必着)
9月1日(木)～9月6日(火)	9月11日(日)	11月1日(火) (合格内定日 9月14日(水))	11月2日(水)～11月11日(金)
9月20日(火)～10月17日(月)	10月23日(日)	11月1日(火)	
11月21日(月)～12月9日(金)	12月18日(日)	12月21日(水)	12月22日(木)～1月6日(金)
2月2日(木)～2月17日(金)	2月24日(金)	2月28日(火)	3月1日(水)～3月10日(金)
2月20日(月)～3月13日(月)	3月16日(木)	3月17日(金)	3月18日(土)～3月24日(金)
11月1日(火)～11月7日(月)	11月13日(日)	12月1日(木)	12月2日(金)～12月9日(金)
11月28日(月)～12月12日(月)	12月18日(日)	12月21日(水)	12月22日(木)～1月6日(金)
1月10日(火)～1月23日(月)	2月1日(水)	2月6日(月)	2月7日(火)～2月13日(月)
1月23日(月)～2月6日(月)	2月16日(木)	2月22日(水)	2月23日(木)～3月3日(金)
9月1日(木)～9月6日(火)	9月11日(日)	11月1日(火)	11月2日(水)～11月11日(金)
9月20日(火)～10月17日(月)	10月23日(日)		
10月17日(月)～11月4日(金)	11月13日(日)	12月1日(木)	12月2日(金)～12月9日(金)
11月21日(月)～12月9日(金)	12月18日(日)	12月21日(水)	12月22日(木)～1月6日(金)
1月10日(火)～1月23日(月)	2月1日(水)	2月6日(月)	2月7日(火)～2月13日(月)
2月7日(火)～2月17日(金)	2月24日(金)	2月28日(火)	3月1日(水)～3月10日(金)
2月20日(月)～3月13日(月)	3月16日(木)	3月17日(金)	3月18日(土)～3月24日(金)

相談してください。

出願期間 (必着)	試験日	合格発表	入学手続期間 (必着)
9月1日(木)～9月6日(火)	9月11日(日)	11月1日(火) (合格内定日 9月14日(水))	11月2日(水)～11月11日(金)
9月20日(火)～10月17日(月)	10月23日(日)	11月1日(火)	
11月21日(月)～12月9日(金)	12月18日(日)	12月21日(水)	12月22日(木)～1月6日(金)
2月2日(木)～2月17日(金)	2月24日(金)	2月28日(火)	3月1日(水)～3月10日(金)
2月20日(月)～3月13日(月)	3月16日(木)	3月17日(金)	3月18日(土)～3月24日(金)
11月1日(火)～11月7日(月)	11月13日(日)	12月1日(木)	12月2日(金)～12月9日(金)
11月28日(月)～12月12日(月)	12月18日(日)	12月21日(水)	12月22日(木)～1月6日(金)
1月10日(火)～1月23日(月)	2月1日(水)	2月6日(月)	2月7日(火)～2月13日(月)
1月23日(月)～2月6日(月)	2月16日(木)	2月22日(水)	2月23日(木)～3月3日(金)
9月1日(木)～9月6日(火)	9月11日(日)	11月1日(火)	11月2日(水)～11月11日(金)
9月20日(火)～10月17日(月)	10月23日(日)		
10月17日(月)～11月4日(金)	11月13日(日)	12月1日(木)	12月2日(金)～12月9日(金)
11月21日(月)～12月9日(金)	12月18日(日)	12月21日(水)	12月22日(木)～1月6日(金)
1月10日(火)～1月23日(月)	2月1日(水)	2月6日(月)	2月7日(火)～2月13日(月)
2月7日(火)～2月17日(金)	2月24日(金)	2月28日(火)	3月1日(水)～3月10日(金)
2月20日(月)～3月13日(月)	3月16日(木)	3月17日(金)	3月18日(土)～3月24日(金)

相談してください。

1) 趣旨

総合型選抜は、目的意識や熱意・意欲を重視した人物重視型専願選抜制度です。出願前までに今年度オープンキャンパスに参加し、歯科衛生学科のアドミッションポリシー、職業内容、本人の適性、将来展望などをよりいっそう深めてください。受験年度の体験授業は必ず受講してください。

2) 出願資格

次のいずれかに該当し、今年度オープンキャンパスの体験授業を受講した人で、本学の専願入学を希望する人（合格した場合に入学を確約できる人）。

①高等学校もしくは中等教育学校を卒業した人および2023年3月に卒業見込みの人。

高等学校 卒業	2023.3 高等学校 卒業見込	中等教育学校 卒業	2023.3 中等教育学校 卒業見込
------------	------------------------	--------------	--------------------------

②通常の課程による12年の学校教育を修了した人および2023年3月に卒業見込みの人。

③その他はP30を参照のこと。

3) 募集人員

20名

4) 試験日程

1期	出願期間	2022年9月1日(木)～9月6日(火) (郵送・締切日必着) (受験票) 9月8日(木)～
	試験日	2022年9月11日(日)
	合格発表日	11月1日(火) (2022年9月14日(水) (合格内定)) 16:00以降 本学HP上の「合否照会サイト」にてご確認ください。
	入学手続期間	2022年11月2日(水)～11月11日(金) (郵送・締切日必着)
2期	出願期間	2022年9月20日(火)～10月17日(月) (郵送・締切日必着) (受験票) 10月19日(水)～
	試験日	2022年10月23日(日)
	合格発表日	2022年11月1日(火) 16:00以降 本学HP上の「合否照会サイト」にてご確認ください。
	入学手続期間	2022年11月2日(水)～11月11日(金) (郵送・締切日必着)
3期	出願期間	2022年11月21日(月)～12月9日(金) (郵送・締切日必着) (受験票) 12月13日(火)～
	試験日	2022年12月18日(日)
	合格発表日	2022年12月21日(水) 16:00以降 本学HP上の「合否照会サイト」にてご確認ください。
	入学手続期間	2022年12月22日(木)～2023年1月6日(金) (郵送・締切日必着)
4期	出願期間	2023年2月2日(木)～2月17日(金) (郵送・締切日必着) (受験票) 2月21日(火)～
	試験日	2023年2月24日(金)
	合格発表日	2023年2月28日(火) 16:00以降 本学HP上の「合否照会サイト」にてご確認ください。
	入学手続期間	2023年3月1日(水)～3月10日(金) (郵送・締切日必着)
5期	出願期間	2023年2月20日(月)～3月13日(月) (郵送・締切日必着) (受験票) 3月15日(水)～
	試験日	2023年3月16日(木)
	合格発表日	2023年3月17日(金) 16:00以降 本学HP上の「合否照会サイト」にてご確認ください。
	入学手続期間	2023年3月18日(土)～3月24日(金) (郵送・締切日必着)

※受験票がダウンロードできるようになるのは出願締切日の翌々日(土・日・祝日除く) 午前0時以降です。

5) 選考方法および時間割

	時 間	配 点	備 考
集合時間	9 : 00		9 : 00までに着席のこと
小論文	9 : 15~10 : 15	30点	800字程度 ※国語辞典・電子辞書の持ち込みを認めます。(通信機能がないものに限る)
面 談	10 : 45~	70点	個別面談 (約15分)

※試験科目の時間・順序等は前後する場合があります。

※本学での勉学に必要な「知識・技能」、「思考力・判断力・表現力」、「主体性・協働性」を総合的に評価します。

6) 出願書類 (要郵送)

インターネット出願 (P28を確認) をした上で、以下の書類を郵送してください。

①入学志願票

②質問事項

この冊子についている用紙、もしくは本学HP上で所定用紙をダウンロードし、記入したものを郵送してください。

③出身高等学校調査書 (交付元で厳封したものに限りませ)

※卒業見込みの人は、直近の学期末現在における状況を記入してください。

※高等学校の保存年限が経過し、調査書が発行されない場合は卒業証明書と高等学校が作成する発行不能証明書等を提出してください。

※新型コロナウイルス感染症等に係る影響等により提出が困難な場合は、下記までご連絡ください。
 教学部入試係 046-822-9580

【高等学校卒業程度認定試験および大学入学資格検定合格者】

「合格証明書」と「合格成績証明書」を提出してください。

【高等学校卒業程度認定試験合格見込者】

「合格見込成績証明書」を提出してください。

その他出願に必要な情報は、全てインターネット出願時にご登録ください。

詳細はP28をご確認ください。

7) 入学検定料

入学検定料は30,000円です。

お支払方法は「クレジットカード支払」、「コンビニ支払」、「Pay-easy支払」のいずれかより選択となります。詳細はP28をご確認ください。

8) 諸注意

・総合型選抜の受験回数について

総合型選抜不合格者の同一学科での総合型選抜再受験は認めません。ただし、他の選抜区分や看護学科総合型選抜を受験することは可能です。総合型選抜不合格者が他の選抜区分で受験された場合、不利な扱いを受けることはありません。

・オープンキャンパスの体験授業について

出願前に出願資格である体験授業を受講していない場合は、入試係へお問い合わせください。

9) その他

合格者のうち希望者には、特待生選抜受験資格を与えます。入学手続きを完了した方には、別途ご案内します。検定料は1万円です。特待生選抜に合格した場合は、入学年次の学納金を全額免除します。

※ただし特待生選抜出願期間までに、入学手続きを完了している方のみ対象とします。

1) 趣旨

歯科衛生士への志望動機・業務理解がある優秀な学生を、高等学校長の推薦により受け入れる専願選抜制度です。

指定校推薦は入学金を全額免除します。

2) 出願資格

指定校・公募

次の①～④すべてに該当する人。

①高等学校もしくは中等教育学校を2022年3月に卒業した人および2023年3月に卒業見込みの人。

2022.3 高等学校 卒業	2023.3 高等学校 卒業見込	2022.3 中等教育学校 卒業	2023.3 中等教育学校 卒業見込
----------------------	------------------------	------------------------	--------------------------

②出身高等学校長の推薦を受けた人。

③学力、人物ともに優れ、本学の専願入学を希望する人（合格した場合に入学を確約できる人）。

④指定校は当該校に通知する高等学校調査書の推薦基準値を満たしている人。

※指定校推薦の推薦基準等は当該校に通知します。各高等学校で確認してください。

公募は高等学校調査書の全体の評定平均値が3.0以上の人。

3) 募集人員

85名

4) 試験日程

1期	出願期間	2022年11月1日(火)～11月7日(月) (郵送・締切日必着) (受験票) 11月9日(水)～
	試験日	2022年11月13日(日)
	合格発表日	2022年12月1日(木) 16:00以降 本学HP上の「合否照会サイト」にてご確認ください。
	入学手続期間	2022年12月2日(金)～12月9日(金) (郵送・締切日必着)
2期	出願期間	2022年11月28日(月)～12月12日(月) (郵送・締切日必着) (受験票) 12月14日(水)～
	試験日	2022年12月18日(日)
	合格発表日	2022年12月21日(水) 16:00以降 本学HP上の「合否照会サイト」にてご確認ください。
	入学手続期間	2022年12月22日(木)～2023年1月6日(金) (郵送・締切日必着)
3期	出願期間	2023年1月10日(火)～1月23日(月) (郵送・締切日必着) (受験票) 1月25日(水)～
	試験日	2023年2月1日(水)
	合格発表日	2023年2月6日(月) 16:00以降 本学HP上の「合否照会サイト」にてご確認ください。
	入学手続期間	2023年2月7日(火)～2月13日(月) (郵送・締切日必着)

※受験票がダウンロードできるようになるのは出願締切日の翌々日(土・日・祝日除く)午前0時以降です。

5) 選考方法および時間割

	時 間	配 点	備 考
集合時間	9：00		9：00までに着席のこと
小論文	9：15～10：15	30点	800字程度 ※国語辞典・電子辞書の持ち込みを認めます。(通信機能がないものに限る)
面接	10：45～	50点	個別面接(約8分)
調査書		50点	

※試験科目の時間・順序等は前後する場合があります。

※本学での勉学に必要な「知識・技能」、「思考力・判断力・表現力」、「主体性・協働性」を総合的に評価します。

6) 出願書類(要郵送)

インターネット出願(P28を確認)をした上で、以下の書類を郵送してください。

①入学志願票

②質問事項

この冊子についている用紙、もしくは本学HP上で所定用紙をダウンロードし、記入したものを郵送してください。

③推薦書(交付元で厳封したものに限りませ)

この冊子についている用紙、もしくは本学HP上で所定用紙をダウンロードし、記入したものを郵送してください。

④出身高等学校調査書(交付元で厳封したものに限りませ)

※卒業見込みの人は、直近の学期末現在における状況を記入してください。

※新型コロナウイルス感染症等に係る影響等により提出が困難な場合は、下記までご連絡ください。

教学部入試係 046-822-9580

その他出願に必要な情報は、全てインターネット出願時にご登録ください。

詳細はP28をご確認ください。

7) 入学検定料

入学検定料は30,000円です。

お支払方法は「クレジットカード支払」、「コンビニ支払」、「Pay-easy支払」のいずれかより選択となります。

詳細はP28をご確認ください。

8) 諸注意

指定校推薦・公募推薦を複数回受けることはできません。

9) その他

合格者のうち希望者には、特待生選抜への受験資格を与えます。入学手続きを完了した方には、別途ご案内します。検定料は1万円です。特待生選抜に合格した場合は、入学年次の学納金を全額免除します。

※ただし特待生選抜出願期間までに、入学手続きを完了している方のみ対象とします。

1) 出願資格

次のいずれかに該当する人。

①高等学校もしくは中等教育学校を卒業した人および2023年3月に卒業見込みの人。

高等学校 卒業	2023.3 高等学校 卒業見込	中等教育学校 卒業	2023.3 中等教育学校 卒業見込
------------	------------------------	--------------	--------------------------

②通常の課程による12年の学校教育を修了した人および2023年3月に修了見込みの人。

③その他はP30を参照のこと。

2) 募集人員

5名

3) 試験日程

出願期間	2023年1月23日(月)～2月6日(月) (郵送・締切日必着) (受験票) 2月8日(水)～
試験日	2023年2月16日(木)
合格発表日	2023年2月22日(水) 16:00以降 本学HP上の「合否照会サイト」にてご確認ください。
入学手続期間	2023年2月23日(木)～3月3日(金) (郵送・締切日必着)

※受験票がダウンロードできるようになるのは出願締切日の翌々日(土・日・祝日除く)午前0時以降です。

4) 選考方法および時間割

出願時に国語総合(近代以降の文章)またはコミュニケーション英語Ⅰのいずれかを選択します。

国語選択			英語選択		
	時間	配点		時間	配点
集合時間	9:00		集合時間	12:30	
国語総合(近代以降の文章)	9:15～10:15	100点	コミュニケーション英語Ⅰ	12:45～13:45	100点
面接	10:45～	20点	面接	14:15～	20点

※試験科目の時間・順序等は前後する場合があります。

※面接は個別面接形式で、所要時間は約8分です。

※本学での勉学に必要な「知識・技能」、「思考力・判断力・表現力」、「主体性・協働性」を総合的に評価します。

5) 出願書類 (要郵送)

インターネット出願 (P28を確認) をした上で、以下の書類を郵送してください。

- ①入学志願票
- ②質問事項

この冊子についている用紙、もしくは本学HP上で所定用紙をダウンロードし、記入したものを郵送してください。

- ③出身高等学校調査書 (交付元で厳封したものに限りま)

※卒業見込みの人は、直近の学期末現在における状況を記入してください。

※高等学校の保存年限が経過し、調査書が発行されない場合は卒業証明書と高等学校が作成する発行不能証明書等を提出してください。

※新型コロナウイルス感染症等に係る影響等により提出が困難な場合は、下記までご連絡ください。
 教学部入試係 046-822-9580

【高等学校卒業程度認定試験および大学入学資格検定合格者】

「合格証明書」と「合格成績証明書」を提出してください。

【高等学校卒業程度認定試験合格見込者】

「合格見込成績証明書」を提出してください。

その他出願に必要な情報は、全てインターネット出願時にご登録ください。

詳細はP28をご確認ください。

6) 入学検定料

入学検定料は30,000円です。

お支払方法は「クレジットカード支払」、「コンビニ支払」、「Pay-easy支払」のいずれかより選択となります。

詳細はP28をご確認ください。

7) 学内併願について

一般選抜では看護学科を第2志望として併願することが可能です。学内併願を希望されても入学検定料は1学科分の受験料 (30,000円) のみとなります。

第2志望の看護学科では「数学I」が必須となりますので、歯科衛生学科の選択科目の「国語総合 (近代以降の文章)」または「コミュニケーション英語I」のほかに、「数学I」を受験していただきます。筆記試験終了後、歯科衛生学科の面接試験を受けていただきます。

学内併願の場合、歯科衛生学科に不合格となられた場合のみ、看護学科の合否判定を行います。歯科衛生学科に合格された場合は看護学科の合否判定は行われません。

8) 繰り上げ合格について

補欠者には補欠通知書を郵送します。正規合格者より辞退があった場合に随時補欠上位者より順に繰り上げ合格の通知 (電話) をします。通知は入学志願票の連絡先に電話します。

特待生選抜

1) 趣 旨

特待生は、入学年次の学納金を全額免除します。人物、学力に優れ、入学後の目標を持った、将来実社会で主体的に活躍できる人を求める選抜制度です。

2) 出願資格

次のいずれかに該当する人。

①高等学校もしくは中等教育学校を卒業した人および2023年3月に卒業見込みの人。

高等学校 卒業	2023.3 高等学校 卒業見込	中等教育学校 卒業	2023.3 中等教育学校 卒業見込
------------	------------------------	--------------	--------------------------

②通常の課程による12年の学校教育を修了した人および2023年3月に修了見込みの人。

③その他はP30を参照のこと。

3) 募集人員

5名

4) 試験日程

出 願 期 間	2023年1月23日(月)～2月6日(月) (郵送・締切日必着) (受験票) 2月8日(水)～
試 験 日	2023年2月16日(木)
合 格 発 表 日	2023年2月22日(水) 16:00以降 本学HP上の「合否照会サイト」にてご確認ください。
入 学 手 続 期 間	2023年2月23日(木)～3月3日(金) (郵送・締切日必着)

※受験票がダウンロードできるようになるのは出願締切日の翌々日(土・日・祝日除く) 午前0時以降です。

5) 選考方法および時間割

	時 間	配 点	備 考
集合時間	9:00		9:00までに着席のこと
国語総合 (近代以降の文章)	9:15～10:15	100点	
数学 I	10:45～11:45	100点	
昼休み	11:45～12:30		
コミュニケーション英語 I	12:45～13:45	100点	
面接	14:15～	20点	個別面接 (約8分)

※試験科目の時間・順序等は前後する場合があります。

本学での勉学に必要な「知識・技能」、「思考力・判断力・表現力」、「主体性・協働性」を総合的に評価します。

※歯科衛生学科特待生選抜が不合格の場合でも、同日に実施される一般選抜合格者と同等以上の学力を有すると認められた受験生は、一般選抜の入学試験を免除して入学を許可します。

6) 出願書類 (要郵送)

インターネット出願 (P28を確認) をした上で、以下の書類を郵送してください。

- ①入学志願票
- ②質問事項

この冊子についている用紙、もしくは本学HP上で所定用紙をダウンロードし、記入したものを郵送してください。

- ③出身高等学校調査書 (交付元で厳封したものに限り)

※卒業見込みの人は、直近の学期末現在における状況を記入してください。

※高等学校の保存年限が経過し、調査書が発行されない場合は卒業証明書と高等学校が作成する発行不能証明書等を提出してください。

※新型コロナウイルス感染症等に係る影響等により提出が困難な場合は、下記までご連絡ください。
 教学部入試係 046-822-9580

【高等学校卒業程度認定試験および大学入学資格検定合格者】

「合格証明書」と「合格成績証明書」を提出してください。

【高等学校卒業程度認定試験合格見込者】

「合格見込成績証明書」を提出してください。

その他出願に必要な情報は、全てインターネット出願時にご登録ください。

詳細はP28をご確認ください。

7) 入学検定料

入学検定料は30,000円です。

お支払方法は「クレジットカード支払」、「コンビニ支払」、「Pay-easy支払」のいずれかより選択となります。

詳細はP28をご確認ください。

8) その他

総合型選抜、学校推薦型選抜 (指定校・公募)、社会人選抜の専願選抜において合格した入学予定者 (希望者) を対象に、特待生選抜への受験資格を与えます。各選抜区分で入学手続きを完了した方には、別途ご案内します。検定料は1万円です。

特待生選抜に合格した場合は、入学年次の学納金を全額免除します。

※ただし特待生選抜出願期間までに、入学手続きを完了している方のみ対象とします。

1) 趣旨

新たに勉学に励みたい人や社会人として学んだ知識を将来どのように使うかという明確な目標を持った人を対象にした専願選抜制度です。

社会人選抜は入学金を全額免除します。

2) 出願資格

2023年4月1日現在満20歳以上で、次のいずれかに該当し、本学の専願入学を希望する人（合格した場合に入学を確約できる人）。

①高等学校もしくは中等教育学校を卒業した人。

高等学校 卒業	中等教育学校 卒業
------------	--------------

②通常の課程による12年の学校教育を修了した人。

③その他はP30を参照のこと。

3) 募集人員

5名

4) 試験日程

1期	出願期間	2022年9月1日(木)～9月6日(火) (郵送・締切日必着) (受験票) 9月8日(木)～
	試験日	2022年9月11日(日)
	合格発表日	2022年11月1日(火) 16:00以降 本学HP上の「合否照会サイト」にてご確認ください。
	入学手続期間	2022年11月2日(水)～11月11日(金) (郵送・締切日必着)
2期	出願期間	2022年9月20日(火)～10月17日(月) (郵送・締切日必着) (受験票) 10月19日(水)～
	試験日	2022年10月23日(日)
	合格発表日	2022年11月1日(火) 16:00以降 本学HP上の「合否照会サイト」にてご確認ください。
	入学手続期間	2022年11月2日(水)～11月11日(金) (郵送・締切日必着)
3期	出願期間	2022年10月17日(月)～11月4日(金) (郵送・締切日必着) (受験票) 11月8日(火)～
	試験日	2022年11月13日(日)
	合格発表日	2022年12月1日(木) 16:00以降 本学HP上の「合否照会サイト」にてご確認ください。
	入学手続期間	2022年12月2日(金)～12月9日(金) (郵送・締切日必着)
4期	出願期間	2022年11月21日(月)～12月9日(金) (郵送・締切日必着) (受験票) 12月13日(火)～
	試験日	2022年12月18日(日)
	合格発表日	2022年12月21日(水) 16:00以降 本学HP上の「合否照会サイト」にてご確認ください。
	入学手続期間	2022年12月22日(木)～2023年1月6日(金) (郵送・締切日必着)
5期	出願期間	2023年1月10日(火)～1月23日(月) (郵送・締切日必着) (受験票) 1月25日(水)～
	試験日	2023年2月1日(水)
	合格発表日	2023年2月6日(月) 16:00以降 本学HP上の「合否照会サイト」にてご確認ください。
	入学手続期間	2023年2月7日(火)～2月13日(月) (郵送・締切日必着)
6期	出願期間	2023年2月7日(火)～2月17日(金) (郵送・締切日必着) (受験票) 2月21日(火)～
	試験日	2023年2月24日(金)
	合格発表日	2023年2月28日(火) 16:00以降 本学HP上の「合否照会サイト」にてご確認ください。
	入学手続期間	2023年3月1日(水)～3月10日(金) (郵送・締切日必着)
7期	出願期間	2023年2月20日(月)～3月13日(月) (郵送・締切日必着) (受験票) 3月15日(水)～
	試験日	2023年3月16日(木)
	合格発表日	2023年3月17日(金) 16:00以降 本学HP上の「合否照会サイト」にてご確認ください。
	入学手続期間	2023年3月18日(土)～3月24日(金) (郵送・締切日必着)

※受験票がダウンロードできるようになるのは出願締切日の翌々日(土・日・祝日除く)午前0時以降です。

5) 選考方法および時間割

	時 間	配点	備 考
集合時間	9:00		9:00までに着席のこと
小論文	9:15~10:15	50点	800字程度 ※国語辞典・電子辞書の持ち込みを認めます。(通信機能がないものに限る)
面接	10:45~	50点	個別面接(約15分)

※試験科目の時間・順序等は前後する場合があります。

※本学での勉学に必要な「知識・技能」、「思考力・判断力・表現力」、「主体性・協働性」を総合的に評価します。

6) 出願書類(要郵送)

インターネット出願(P28を確認)をした上で、以下の書類を郵送してください。

①入学志願票

②質問事項

この冊子についている用紙、もしくは本学HP上で所定用紙をダウンロードし、記入したものを郵送してください。

③出身高等学校調査書(交付元で厳封したものに限りませ)

※高等学校の保存年限が経過し、調査書が発行されない場合は卒業証明書と高等学校が作成する発行不能証明書等を提出してください。

※新型コロナウイルス感染症等に係る影響等により提出が困難な場合は、下記までご連絡ください。

教学部入試係 046-822-9580

【高等学校卒業程度認定試験および大学入学資格検定合格者】

「合格証明書」と「合格成績証明書」を提出してください。

【高等学校卒業程度認定試験合格見込者】

「合格見込成績証明書」を提出してください。

その他出願に必要な情報は、全てインターネット出願時にご登録ください。

詳細はP28をご確認ください。

7) 入学検定料

入学検定料は30,000円です。

お支払方法は「クレジットカード支払」、「コンビニ支払」、「Pay-easy支払」のいずれかより選択となります。

詳細はP28をご確認ください。

8) 諸注意

社会人選抜を複数回受けることはできません。

9) その他

合格者のうち希望者には、特待生選抜受験資格を与えます。入学手続きを完了した方に、別途ご案内します。検定料は1万円です。特待生選抜に合格した場合は、入学年次の学納金を全額免除します。

※ただし特待生選抜出願期間までに、入学手続きを完了している方のみ対象とします。

学 納 金 等

入学検定料 30,000円

学 費 等

(単位：円)

	項 目	納 期		年 額	備 考
		入学手続時 (前期)	後 期		
学 費	入学金	300,000	—	300,000	入学時のみ
	授業料	315,000	315,000	630,000	毎年度
	実験実習費	85,000	85,000	170,000	〃
	施設設備費	125,000	125,000	250,000	〃
	小 計	825,000	525,000	1,350,000	
その 他の 費用	研修費	20,000	—	20,000	入学時のみ
	抗体価検査費	20,000	—	20,000	〃
	学生会費 (※1)	5,000	—	5,000	毎年度
	保護者会費 (※2)	6,000	—	6,000	入学時のみ (3年分)
	小 計	51,000	—	51,000	
合 計		876,000	525,000	1,401,000	

(※1) 学生会より代理徴収 (※2) 保護者会より代理徴収

指定校推薦・社会人 学費等合計額 (単位：円)

	納 期	
	入学手続時 (前期)	後 期
入学金全額免除	576,000	525,000

特待生 学費等合計額 (単位：円)

初年次学納金	納 期	
	入学手続時 (前期)	後 期
135万全額免除	51,000	0

※総合型1～3期、学校推薦型1～2期(指定校・公募)、社会人選抜1～4期の専願選抜において合格し、入学手続きを完了した入学予定者(希望者)を対象に、特待生選抜への受験資格を与えます。検定料は1万円です。特待生選抜に合格した場合は、入学年次の学納金を全額免除します。すでに納入いただいた学納金の差額を返還いたします。

(備考) 3年次後期に卒業準備費30,000円と同窓会費20,000円を別途徴収します。

・卒業準備費：卒業記念パーティ、卒業アルバム ・同窓会費：同窓会より代理徴収
教科書・器具・ユニホーム・シューズ代などは別途かかります。2022年度1年次は約21万円でした。

奨学金等のご案内

機 関 名	名 称	金 額	概 要	
日本学生支援機構	第一種奨学金	月額(自 宅) 2万円～ 5万3,000円 (自宅外) 2万円～6万円 (1万円単位)	優秀な学生で経済的理由のため修学困難で基準にあてはまる者に対して、本学の推薦により奨学金が貸与されます。募集は入学後に行いますので入学手続時にはご利用いただけません。	貸与・無利子
	第二種奨学金	月額 2万円～12万円より選択 (1万円単位)		貸与・有利子
日本政策金融公庫	教育一般貸付	金額：350万円以内	国の教育ローンです。ご利用には世帯年収(所得)等の制限があります。	融資・有利子
みずほ銀行	学生納付金融資制度	10万円～1,000万円 (1万円単位)	本学入学者および在校生の保護者に対してみずほ銀行から特別優遇金利で融資を受けられます。融資額や融資期間・返済期間等の諸条件は銀行で設けられています。	融資・有利子
オリエン コーポレーション	学費サポート プラン	申込上限金額：1,000万円	本学入学者および在校生と保護者の両名で申し込む学費ローンです。	融資・有利子

歯科衛生学科 出願について（注意）

- ◎同一学科の学校推薦型選抜（指定校）、学校推薦型選抜（公募）、社会人選抜、総合型選抜の受験はそれぞれ1度のみとなります。ただし、他の選抜区分を受験することは可能です。
- ◎一旦受理した書類、入学検定料は返還しません。
- ◎一般選抜の選択科目は出願後に変更することはできません。
- ◎高等学校調査書や卒業証明書等が旧姓の方は、氏名欄に旧姓を明示してください。
- ◎廃校・被災その他の事情により調査書が得られない場合には、卒業証明書や成績証明書の提出などで、それに代わる措置を行います。入試係へご連絡ください。
- ◎身体障がいや病気等により受験上および修学上特別な配慮を必要とする場合は、出願前に入試係に連絡し、相談してください。
- ◎卒業生推薦制度・歯科医院長推薦制度がありますので、詳細については事前に入試係までお問い合わせください。
- ◎パソコンをお持ちでない場合、本学のパソコンを使用することもできます。詳細については事前に入試係までお問い合わせください。

歯科衛生学科 入学試験について（注意）

- ◎試験当日、試験場には時間の余裕をもって入室してください。集合時間の30分前から入室可能です。
- ◎受験票は、パソコンにてプリントして当日持参してください。
- ◎受験票を忘れた場合、係員まで申し出てください。
- ◎試験場、控室、注意事項については学内に掲示をします。受験者は掲示を読んでから入室してください。
- ◎入室時には携帯電話・スマートウォッチ等の電子機器の電源を切ってください。携帯電話・スマートウォッチ等の電子機器を時計代わりに使用することはできません。
- ◎試験開始後20分を経過すると入室できません。
- ◎HBの鉛筆もしくはシャープペンシル、消しゴムを持参してください。
- ◎特待生選抜受験者、看護学科を併願する受験者は昼食を用意してください。
- ◎上ばきは必要ありません。
- ◎試験前日の下見は校舎までとし、教室内に入ることはできません。
- ◎付添人は指定された控室でお待ちください。
- ◎合否に関する電話・郵便・メール等でのお問い合わせには、一切応じられません。また、本学が行う郵送以外は、一切責任を負いません。
- ◎不正行為があった場合は、受験を無効とします。試験中は試験監督者の指示に従ってください。

【両学科共通事項】

新型コロナウイルス感染症等に罹患し、希望する選抜を受験することができなかった場合は、追加の受験料を徴収せず、別日を追加選抜日として個別に詳細をお知らせします。ただし、特待生選抜については学納金免除の対象外となります。

災害等の不測の事態により予定通り入学試験を実施できない場合は、本学のホームページにて対応事項を掲載しますのでご注意ください。

歯科衛生学科 入学手続について（注意）

1. 合格者には、合格通知とともに入学手続書類を送付します。
2. 入学手続期間内に書類提出および入学手続時学納金の納入手続をされない場合には入学を許可しません。学納金は入学手続時の合計金額です。
3. 入学手続完了後、入学を辞退される場合は2023年3月31日(金)正午までにお申し出いただければ入学金以外の学納金を返戻します。ただし、専願（学校推薦型選抜、総合型選抜および社会人選抜）の合格者については返戻いたしませんので、予めご了承ください。
4. 入学が許可された場合でも、2023年3月31日までに高等学校を卒業できない場合、もしくは高等学校卒業程度認定試験に合格できない場合は、入学を取り消します。
5. 入学手続完了者には、リメディアル教育（入学前教育）を行います。

1) 趣旨

総合型選抜は、目的意識や熱意・意欲を重視した人物重視型専願選抜制度です。出願前までに今年度オープンキャンパスに参加し、看護学科のアドミッションポリシー、職業内容、本人の適性、将来展望などをよりいっそう深めてください。受験年度の体験授業は必ず受講してください。

2) 出願資格

次のいずれかに該当し、今年度オープンキャンパスの体験授業を受講した人で、本学の専願入学を希望する人（合格した場合に入学を確約できる人）。

①高等学校もしくは中等教育学校を2023年3月に卒業見込みの人。

2023.3
高等学校
卒業見込

2023.3
中等教育学校
卒業見込

②通常の課程による12年の学校教育を2023年3月に卒業見込みの人。

3) 募集人員

15名

4) 試験日程

1期	出願期間	2022年9月1日(木)～9月6日(火) (郵送・締切日必着) (受験票) 9月8日(木)～
	試験日	2022年9月11日(日)
	合格発表日	11月1日(火) (2022年9月14日(水)(合格内定)) 16:00以降 本学HP上の「合否照会サイト」にてご確認ください。
	入学手続期間	2022年11月2日(水)～11月11日(金) (郵送・締切日必着)
2期	出願期間	2022年9月20日(火)～10月17日(月) (郵送・締切日必着) (受験票) 10月19日(水)～
	試験日	2022年10月23日(日)
	合格発表日	2022年11月1日(火) 16:00以降 本学HP上の「合否照会サイト」にてご確認ください。
	入学手続期間	2022年11月2日(水)～11月11日(金) (郵送・締切日必着)
3期	出願期間	2022年11月21日(月)～12月9日(金) (郵送・締切日必着) (受験票) 12月13日(火)～
	試験日	2022年12月18日(日)
	合格発表日	2022年12月21日(水) 16:00以降 本学HP上の「合否照会サイト」にてご確認ください。
	入学手続期間	2022年12月22日(木)～2023年1月6日(金) (郵送・締切日必着)
4期	出願期間	2023年2月2日(木)～2月17日(金) (郵送・締切日必着) (受験票) 2月21日(火)～
	試験日	2023年2月24日(金)
	合格発表日	2023年2月28日(火) 16:00以降 本学HP上の「合否照会サイト」にてご確認ください。
	入学手続期間	2023年3月1日(水)～3月10日(金) (郵送・締切日必着)
5期	出願期間	2023年2月20日(月)～3月13日(月) (郵送・締切日必着) (受験票) 3月15日(水)～
	試験日	2023年3月16日(木)
	合格発表日	2023年3月17日(金) 16:00以降 本学HP上の「合否照会サイト」にてご確認ください。
	入学手続期間	2023年3月18日(土)～3月24日(金) (郵送・締切日必着)

※受験票がダウンロードできるようになるのは出願締切日の翌々日(土・日・祝日除く) 午前0時以降です。

5) 選考方法および時間割

	時 間	配 点	備 考
集合時間	9 : 00		9 : 00までに着席のこと
小論文	9 : 15～10 : 15	30点	800字程度 ※国語辞典・電子辞書の持ち込みを認めます。(通信機能がないものに限る)
面 談	10 : 45～	70点	個別面談 (約15分)

※試験科目の時間・順序等は前後する場合があります。

※本学での勉学に必要な「知識・技能」、「思考力・判断力・表現力」、「主体性・協働性」を総合的に評価します。

6) 出願書類 (要郵送)

インターネット出願 (P28を確認) をした上で、以下の書類を郵送してください。

①入学志願票

②質問事項

この冊子についている用紙、もしくは本学HP上で所定用紙をダウンロードし、記入したものを郵送してください。

③出身高等学校調査書 (交付元で厳封したものに限りませ)

※卒業見込みの人は、直近の学期末現在における状況を記入してください。

※新型コロナウイルス感染症等に係る影響等により提出が困難な場合は、下記までご連絡ください。

教学部入試係 046-822-9580

その他出願に必要な情報は、全てインターネット出願時にご登録ください。

詳細はP28をご確認ください。

7) 入学検定料

入学検定料は30,000円です。

お支払方法は「クレジットカード支払」、「コンビニ支払」、「Pay-easy支払」のいずれかより選択となります。詳細はP28をご確認ください。

8) 諸注意

・総合型選抜の受験回数について

総合型選抜不合格者の同一学科での総合型選抜再受験は認めません。ただし、他の選抜区分や歯科衛生学科総合型選抜を受験することは可能です。総合型選抜不合格者が他の選抜区分で受験された場合、不利な扱いを受けることはありません。

・オープンキャンパスの体験授業について

出願前に出願資格である体験授業を受講していない場合は、入試係へお問い合わせください。

9) その他

合格者のうち希望者には、特待生選抜受験資格を与えます。入学手続きを完了した方に、別途ご案内します。検定料は1万円です。特待生選抜に合格した場合は、入学年次の学納金を全額免除します。

※ただし特待生選抜出願期間までに、入学手続きを完了している方のみ対象とします。

1) 趣旨

看護師への志望動機・業務理解がある優秀な学生を、高等学校長の推薦により受け入れる専願選抜制度です。

指定校推薦は入学金を全額免除します。

2) 出願資格

指定校・公募

次の①～⑤すべてに該当する人。

①高等学校もしくは中等教育学校を2022年3月に卒業した人および2023年3月に卒業見込みの人。

2022.3 高等学校 卒業	2023.3 高等学校 卒業見込	2022.3 中等教育学校 卒業	2023.3 中等教育学校 卒業見込
----------------------	------------------------	------------------------	--------------------------

②出身高等学校長の推薦を受けた人。

③学力、人物ともに優れ、本学の専願入学を希望する人（合格した場合に入学を確約できる人）。

④欠席日数が3年間で原則として20日以内の人。

⑤指定校は当該校に通知する高等学校調査書の推薦基準値を満たしている人。

※指定校推薦の推薦基準等は、当該校に通知します。各高等学校で確認してください。

公募は高等学校調査書の評定平均値が3.0以上の人。

3) 募集人員

45名

4) 試験日程

1期	出願期間	2022年11月1日(火)～11月7日(月) (郵送・締切日必着) (受験票) 11月9日(水)～
	試験日	2022年11月13日(日)
	合格発表日	2022年12月1日(木) 16:00以降 本学HP上の「合否照会サイト」にてご確認ください。
	入学手続期間	2022年12月2日(金)～12月9日(金) (郵送・締切日必着)
2期	出願期間	2022年11月28日(月)～12月12日(月) (郵送・締切日必着) (受験票) 12月14日(水)～
	試験日	2022年12月18日(日)
	合格発表日	2022年12月21日(水) 16:00以降 本学HP上の「合否照会サイト」にてご確認ください。
	入学手続期間	2022年12月22日(木)～2023年1月6日(金) (郵送・締切日必着)
3期	出願期間	2023年1月10日(火)～1月23日(月) (郵送・締切日必着) (受験票) 1月25日(水)～
	試験日	2023年2月1日(水)
	合格発表日	2023年2月6日(月) 16:00以降 本学HP上の「合否照会サイト」にてご確認ください。
	入学手続期間	2023年2月7日(火)～2月13日(月) (郵送・締切日必着)

※受験票がダウンロードできるようになるのは出願締切日の翌々日(土・日・祝日除く) 午前0時以降です。

5) 選考方法および時間割

	時間	配点	備考
集合時間	9:00		9:00までに着席のこと
小論文	9:15~10:15	30点	800字程度 ※国語辞典・電子辞書の持ち込みを認めます。(通信機能がないものに限る)
面接	10:45~	50点	個別面接(約8分)
調査書		50点	

※試験科目の時間・順序等は前後する場合があります。

※本学での勉学に必要な「知識・技能」、「思考力・判断力・表現力」、「主体性・協働性」を総合的に評価します。

6) 出願書類(要郵送)

インターネット出願(P28を確認)をした上で、以下の書類を郵送してください。

①入学志願票

②質問事項

この冊子についている用紙、もしくは本学HP上で所定用紙をダウンロードし、記入したものを郵送してください。

③推薦書(交付元で厳封したものに限りま)

この冊子についている用紙、もしくは本学HP上で所定用紙をダウンロードし、記入したものを郵送してください。

④出身高等学校調査書(交付元で厳封したものに限りま)

※卒業見込みの人は、直近の学期末現在における状況を記入してください。

※新型コロナウイルス感染症等に係る影響等により提出が困難な場合は、下記までご連絡ください。

教学部入試係 046-822-9580

その他出願に必要な情報は、全てインターネット出願時にご登録ください。

詳細はP28をご確認ください。

7) 入学検定料

入学検定料は30,000円です。

お支払方法は「クレジットカード支払」、「コンビニ支払」、「Pay-easy支払」のいずれかより選択となります。

詳細はP28をご確認ください。

8) 諸注意

指定校推薦・公募推薦を複数回受けることはできません。

9) その他

合格者のうち希望者には、特待生選抜受験資格を与えます。入学手続きを完了した方には、別途ご案内します。検定料は1万円です。特待生選抜に合格した場合は、入学年次の学納金を全額免除します。

※ただし特待生選抜出願期間までに、入学手続きを完了している方のみ対象とします。

1) 出願資格

次のいずれかに該当する人。

①高等学校もしくは中等教育学校を卒業した人および2023年3月に卒業見込みの人。

高等学校 卒業	2023.3 高等学校 卒業見込	中等教育学校 卒業	2023.3 中等教育学校 卒業見込
------------	------------------------	--------------	--------------------------

②通常の課程による12年の学校教育を修了した人および2023年3月に修了見込みの人。

③その他はP30を参照のこと。

2) 募集人員

10名

3) 試験日程

出願期間	2023年1月23日(月)～2月6日(月) (郵送・締切日必着) (受験票) 2月8日(水)～
試験日	2023年2月16日(木)
合格発表日	2023年2月22日(水) 16:00以降 本学HP上の「合否照会サイト」にてご確認ください。
入学手続期間	2023年2月23日(木)～3月3日(金) (郵送・締切日必着)

※受験票がダウンロードできるようになるのは出願締切日の翌々日(土・日・祝日除く)午前0時以降です。

4) 選考方法および時間割

出願時に国語総合(近代以降の文章)またはコミュニケーション英語Ⅰのいずれかを選択します。
数学Ⅰは必須です。

国語選択			英語選択		
	時間	配点		時間	配点
集合時間	9:00		集合時間	10:30	
国語総合(近代以降の文章)	9:15～10:15	100点	数学Ⅰ	10:45～11:45	100点
数学Ⅰ	10:45～11:45	100点	昼休み	11:45～12:30	
昼休み	11:45～12:30		コミュニケーション英語Ⅰ	12:45～13:45	100点
面接	12:45～	20点	面接	14:15～	20点

※試験科目の時間・順序等は前後する場合があります。

※面接は個別面接形式で、所要時間は約8分です。

※本学での勉学に必要な「知識・技能」、「思考力・判断力・表現力」、「主体性・協働性」を総合的に評価します。

5) 出願書類 (要郵送)

インターネット出願 (P28を確認) をした上で、以下の書類を郵送してください。

- ①入学志願票
- ②質問事項

この冊子についている用紙、もしくは本学HP上で所定用紙をダウンロードし、記入したものを郵送してください。

- ③出身高等学校調査書 (交付元で厳封したものに限り)

※卒業見込みの人は、直近の学期末現在における状況を記入してください。

※高等学校の保存年限が経過し、調査書が発行されない場合は卒業証明書と高等学校が作成する発行不能証明書等を提出してください。

※新型コロナウイルス感染症等に係る影響等により提出が困難な場合は、下記までご連絡ください。
教学部入試係 046-822-9580

【高等学校卒業程度認定試験および大学入学資格検定合格者】

「合格証明書」と「合格成績証明書」を提出してください。

【高等学校卒業程度認定試験合格見込者】

「合格見込成績証明書」を提出してください。

その他出願に必要な情報は、全てインターネット出願時にご登録ください。

詳細はP28をご確認ください。

6) 入学検定料

入学検定料は30,000円です。

お支払方法は「クレジットカード支払」、「コンビニ支払」、「Pay-easy支払」のいずれかより選択となります。

詳細はP28をご確認ください。

7) 学内併願について

一般選抜では歯科衛生学科を第2志望として併願することが可能です。学内併願を希望されても入学検定料は1学科分の受験料 (30,000円) のみとなります。看護学科の学科試験・面接を受験してください。

学内併願の場合、看護学科に不合格となられた場合のみ、歯科衛生学科の合否判定を行います。看護学科に合格された場合は歯科衛生学科の合否判定は行われません。

8) 繰り上げ合格について

補欠者には補欠通知書を郵送します。正規合格者より辞退があった場合に随時補欠上位者より順に繰り上げ合格の通知 (電話) をします。通知は入学志願票の連絡先に電話します。

1) 趣旨

特待生は、入学年次の学納金を全額免除します。人物、学力に優れ、入学後の目標を持った、将来実社会で主体的に活躍できる人を求める選抜制度です。

2) 出願資格

次のいずれかに該当する人。

①高等学校もしくは中等教育学校を卒業した人および2023年3月に卒業見込みの人。

高等学校 卒業	2023.3 高等学校 卒業見込	中等教育学校 卒業	2023.3 中等教育学校 卒業見込
------------	------------------------	--------------	--------------------------

②通常の課程による12年の学校教育を修了した人および2023年3月に修了見込みの人。

③その他はP30を参照のこと。

3) 募集人員

5名

4) 試験日程

出願期間	2023年1月23日(月)～2月6日(月) (郵送・締切日必着) (受験票) 2月8日(水)～
試験日	2023年2月16日(木)
合格発表日	2023年2月22日(水) 16:00以降 本学HP上の「合否照会サイト」にてご確認ください。
入学手続期間	2023年2月23日(木)～3月3日(金) (郵送・締切日必着)

※受験票がダウンロードできるようになるのは出願締切日の翌々日(土・日・祝日除く)午前0時以降です。

5) 選考方法および時間割

	時間	配点	備考
集合時間	9:00		9:00までに着席のこと
国語総合(近代以降の文章)	9:15～10:15	100点	
数学I	10:45～11:45	100点	
昼休み	11:45～12:30		
コミュニケーション英語I	12:45～13:45	100点	
面接	14:15～	20点	個別面接(約8分)

※試験科目の時間・順序等は前後する場合があります。

※本学での勉学に必要な「知識・技能」、「思考力・判断力・表現力」、「主体性・協働性」を総合的に評価します。

※看護学科特待生選抜が不合格の場合でも、同日に実施される一般選抜合格者と同等以上の学力を有すると認められた受験生は、一般選抜の入学試験を免除して入学を許可します。

6) 出願書類 (要郵送)

インターネット出願 (P28を確認) をした上で、以下の書類を郵送してください。

①入学志願票

②質問事項

この冊子についている用紙、もしくは本学HP上で所定用紙をダウンロードし、記入したものを郵送してください。

③出身高等学校調査書 (交付元で厳封したものに限りませ)

※卒業見込みの人は、直近の学期末現在における状況を記入してください。

※高等学校の保存年限が経過し、調査書が発行されない場合は卒業証明書と高等学校が作成する発行不能証明書等を提出してください。

※新型コロナウイルス感染症等に係る影響等により提出が困難な場合は、下記までご連絡ください。

教学部入試係 046-822-9580

【高等学校卒業程度認定試験および大学入学資格検定合格者】

「合格証明書」と「合格成績証明書」を提出してください。

【高等学校卒業程度認定試験合格見込者】

「合格見込成績証明書」を提出してください。

その他出願に必要な情報は、全てインターネット出願時にご登録ください。

詳細はP28をご確認ください。

7) 入学検定料

入学検定料は30,000円です。

お支払方法は「クレジットカード支払」、「コンビニ支払」、「Pay-easy支払」のいずれかより選択となります。

詳細はP28をご確認ください。

8) その他

総合型選抜、学校推薦型選抜 (指定校・公募)、社会人選抜の専願選抜において合格した入学予定者 (希望者) を対象に、特待生選抜への受験資格を与えます。各選抜区分で入学手続きを完了した方には、別途ご案内します。検定料は1万円です。

特待生選抜に合格した場合は、入学年次の学納金を全額免除します。

※ただし特待生選抜出願期間までに、入学手続きを完了している方のみ対象とします。

1) 趣旨

新たに勉学に励みたい人や社会人として学んだ知識を将来どのように使うかという明確な目標を持った人を対象にした専願選抜制度です。

社会人選抜は入学金を全額免除します。

2) 出願資格

次のいずれかに該当し、本学の専願入学を希望する人（合格した場合に入学を確約できる人）。

①大学・短大・専門学校（2年制以上）を卒業または卒業見込みの人。

大学卒業	大学卒業 見込	短大卒業	短大卒業 見込	専門学校 (2年制以上) 卒業	専門学校 (2年制以上) 卒業見込
------	------------	------	------------	-----------------------	-------------------------

②大学受験資格を有し（P30参照）、社会人としての就労経歴を2年以上有する人。

2021以前 高等学校 卒業	高卒認定 合格	大検合格	+	2年以上 の就労
----------------------	------------	------	---	-------------

3) 募集人員

5名

4) 試験日程

1期	出願期間	2022年9月1日(木)～9月6日(火) (郵送・締切日必着) (受験票) 9月8日(木)～
	試験日	2022年9月11日(日)
	合格発表日	2022年11月1日(火) 16:00以降 本学HP上の「合否照会サイト」にてご確認ください。
	入学手続期間	2022年11月2日(水)～11月11日(金) (郵送・締切日必着)
2期	出願期間	2022年9月20日(火)～10月17日(月) (郵送・締切日必着) (受験票) 10月19日(水)～
	試験日	2022年10月23日(日)
	合格発表日	2022年11月1日(火) 16:00以降 本学HP上の「合否照会サイト」にてご確認ください。
	入学手続期間	2022年11月2日(水)～11月11日(金) (郵送・締切日必着)
3期	出願期間	2022年10月17日(月)～11月4日(金) (郵送・締切日必着) (受験票) 11月8日(火)～
	試験日	2022年11月13日(日)
	合格発表日	2022年12月1日(木) 16:00以降 本学HP上の「合否照会サイト」にてご確認ください。
	入学手続期間	2022年12月2日(金)～12月9日(金) (郵送・締切日必着)
4期	出願期間	2022年11月21日(月)～12月9日(金) (郵送・締切日必着) (受験票) 12月13日(火)～
	試験日	2022年12月18日(日)
	合格発表日	2022年12月21日(水) 16:00以降 本学HP上の「合否照会サイト」にてご確認ください。
	入学手続期間	2022年12月22日(木)～2023年1月6日(金) (郵送・締切日必着)
5期	出願期間	2023年1月10日(火)～1月23日(月) (郵送・締切日必着) (受験票) 1月25日(水)～
	試験日	2023年2月1日(水)
	合格発表日	2023年2月6日(月) 16:00以降 本学HP上の「合否照会サイト」にてご確認ください。
	入学手続期間	2023年2月7日(火)～2月13日(月) (郵送・締切日必着)
6期	出願期間	2023年2月7日(火)～2月17日(金) (郵送・締切日必着) (受験票) 2月21日(火)～
	試験日	2023年2月24日(金)
	合格発表日	2023年2月28日(火) 16:00以降 本学HP上の「合否照会サイト」にてご確認ください。
	入学手続期間	2023年3月1日(水)～3月10日(金) (郵送・締切日必着)
7期	出願期間	2023年2月20日(月)～3月13日(月) (郵送・締切日必着) (受験票) 3月15日(水)～
	試験日	2023年3月16日(木)
	合格発表日	2023年3月17日(金) 16:00以降 本学HP上の「合否照会サイト」にてご確認ください。
	入学手続期間	2023年3月18日(土)～3月24日(金) (郵送・締切日必着)

※受験票がダウンロードできるようになるのは出願締切日の翌々日（土・日・祝日除く）午前0時以降です。

5) 選考方法および時間割

	時 間	配点	備 考
集合時間	9:00		9:00までに着席のこと
小論文	9:15~10:15	50点	800字程度 ※国語辞典・電子辞書の持ち込みを認めます。(通信機能がないものに限る)
面接	10:45~	50点	個別面接(約15分)

※試験科目の時間・順序等は前後する場合があります。

※本学での勉学に必要な「知識・技能」、「思考力・判断力・表現力」、「主体性・協働性」を総合的に評価します。

6) 出願書類(要郵送)

インターネット出願(P28を確認)をした上で、以下の書類を郵送してください。

①入学志願票

②質問事項

この冊子についている用紙、もしくは本学HP上で所定用紙をダウンロードし、記入したものを郵送してください。

③出身高等学校調査書(交付元で厳封したものに限り)

※高等学校の保存年限が経過し、調査書が発行されない場合は卒業証明書と高等学校が作成する発行不能証明書等を提出してください。

※新型コロナウイルス感染症等に係る影響等により提出が困難な場合は、下記までご連絡ください。
 教学部入試係 046-822-9580

【高等学校卒業程度認定試験および大学入学資格検定合格者】

「合格証明書」と「合格成績証明書」を提出してください。

④最終学校卒業(見込)証明書(交付先で厳封したものに限り)

※出願資格①の方のみ

その他出願に必要な情報は、全てインターネット出願時にご登録ください。

詳細はP28をご確認ください。

7) 入学検定料

入学検定料は30,000円です。

お支払方法は「クレジットカード支払」、「コンビニ支払」、「Pay-easy支払」のいずれかより選択となります。

詳細はP28をご確認ください。

8) 諸注意

社会人選抜を複数回受けることはできません。

9) その他

合格者のうち希望者には、特待生選抜受験資格を与えます。入学手続きを完了した方に、別途ご案内します。検定料は1万円です。特待生選抜に合格した場合は、入学年次の学納金を全額免除します。

※ただし特待生選抜出願期間までに、入学手続きを完了している方のみ対象とします。

入学検定料 30,000円

学費等

(単位：円)

	項目	納 期		年 額	備 考
		入学手続時 (前期)	後 期		
学 費	入学金	300,000	—	300,000	入学時のみ
	授業料	375,000	375,000	750,000	毎年度
	実験実習費	125,000	125,000	250,000	〃
	施設設備費	175,000	175,000	350,000	〃
	小 計	975,000	675,000	1,650,000	
その他の費用	研修費	20,000	—	20,000	入学時のみ
	抗体価検査費	20,000	—	20,000	〃
	学生会費 (※1)	5,000	—	5,000	毎年度
	保護者会費 (※2)	6,000	—	6,000	入学時のみ (3年分)
	小 計	51,000	—	51,000	
合 計		1,026,000	675,000	1,701,000	

(※1) 学生会より代理徴収 (※2) 保護者会より代理徴収

指定校推薦・社会人 学費等合計額 (単位：円)

	納 期	
	入学手続時 (前期)	後 期
入学金全額免除	726,000	675,000

特待生 学費等合計額 (単位：円)

初年次学納金	納 期	
	入学手続時 (前期)	後 期
165万全額免除	51,000	0

※総合型1～3期、学校推薦型1～2期(指定校・公募)、社会人選抜1～4期の専願選抜において合格し、入学手続きを完了した入学予定者(希望者)を対象に、特待生選抜への受験資格を与えます。検定料は1万円です。

特待生選抜に合格した場合は、入学年次の学納金を全額免除します。すでに納入いただいた学納金の差額を返還いたします。

(備考) 3年次後期に卒業準備費30,000円と同窓会費20,000円を別途徴収します。

・卒業準備費：卒業記念パーティ、卒業アルバム ・同窓会費：同窓会より代理徴収
教科書・器具・ユニホーム・シューズ代などは別途かかります。2022年度1年次は約20万円でした。

奨学金等のご案内

機 関 名	名 称	金 額	概 要
学校法人 神奈川歯科大学	看護学生 奨学金制度 第一種奨学金	月額5万円 (全額免除)	神奈川歯科大学附属病院または横浜クリニックに就職し、奨学金の貸付期間以上を勤務した場合には返済が全額免除されます。
	看護学生 奨学金制度 第二種奨学金	月額5万円 (一部返済)	神奈川歯科大学附属病院または横浜クリニックに就職し、奨学金貸付額を毎月の給与から20,000円ずつ返済する制度です。
日本学生支援機構	第一種奨学金	月額(自宅)2万円～5万3,000円 (自宅外)2万円～6万円 (1万円単位)	優秀な学生で経済的理由のため修学困難で基準にあてはまる者に対して、本学の推薦により奨学金が貸与されます。募集は入学後に行いますので入学手続時にはご利用いただけません。
	第二種奨学金	月額 2万円～12万円より選択 (1万円単位)	
日本政策金融公庫	教育一般貸付	金額：350万円以内	国の教育ローンです。ご利用には世帯年収(所得)等の制限があります。
みずほ銀行	学生納付金融 融資制度	10万円～1,000万円 (1万円単位)	本学入学者および在校生の保護者に対してみずほ銀行から特別優遇金利で融資を受けられます。融資額や融資期間・返済期間等の諸条件は銀行で設けられています。
オリエント コーポレーション	学費サポート プラン	申込上限金額：1,000万円	本学入学者および在校生と保護者の両名で申し込む学費ローンです。

看護学科 出願について (注意)

- ◎同一学科の学校推薦型選抜（指定校）、学校推薦型選抜（公募）、社会人選抜、総合型選抜の受験はそれぞれ1度のみとなります。ただし、他の選抜区分を受験することは可能です。
- ◎一旦受理した書類、入学検定料は返還しません。
- ◎一般選抜の選択科目は出願後に変更することはできません。
- ◎高等学校調査書や卒業証明書等が旧姓の方は、氏名欄に旧姓を明示してください。
- ◎廃校・被災その他の事情により調査書が得られない場合には、卒業証明書や成績証明書の提出などで、それに代わる措置を行います。入試係へご連絡ください。
- ◎身体障がいや病気等により受験上および修学上特別な配慮を必要とする場合は、出願前に入試係に連絡し、相談してください。
- ◎卒業生推薦制度がありますので、詳細については事前に入試係までお問い合わせください。
- ◎パソコンをお持ちでない場合、本学のパソコンを使用することもできます。詳細については事前に入試係までお問い合わせください。

看護学科 入学試験について (注意)

- ◎試験当日、試験場には時間の余裕をもって入室してください。集合時間の30分前から入室可能です。
- ◎受験票は、パソコンにてプリントして当日持参してください。
- ◎受験票を忘れた場合、係員まで申し出てください。
- ◎試験場、控室、注意事項については学内に掲示をします。受験者は掲示を読んでから入室してください。
- ◎入室時には携帯電話・スマートウォッチ等の電子機器の電源を切ってください。携帯電話・スマートウォッチ等の電子機器を時計代わりに使用することはできません。
- ◎試験開始後20分を経過すると入室できません。
- ◎HBの鉛筆もしくはシャープペンシル、消しゴムを持参してください。
- ◎特待生選抜受験者、一般選抜受験者は昼食を用意してください。
- ◎上ばきは必要ありません。
- ◎試験前日の下見は校舎までとし、教室内に入ることはできません。
- ◎付添人は指定された控室でお待ちください。
- ◎合否に関する電話・郵便・メール等でのお問い合わせには、一切応じられません。また、本学が行う郵送以外は、一切責任を負いません。
- ◎不正行為があった場合は、受験を無効とします。試験中は試験監督者の指示に従ってください。

【両学科共通事項】

新型コロナウイルス感染症等に罹患し、希望する選抜を受験することができなかった場合は、追加の受験料を徴収せず、別日を追加選抜日として個別に詳細をお知らせします。ただし、特待生選抜については学納金免除の対象外となります。

災害等の不測の事態により予定通り入学試験を実施できない場合は、本学のホームページにて対応事項を掲載しますのでご注意ください。

看護学科 入学手続について (注意)

1. 合格者には、合格通知とともに入学手続書類を送付します。
2. 入学手続期間内に書類提出および入学手続時学納金の納入手続をされない場合には入学を許可しません。学納金は入学手続時の合計金額です。
3. 入学手続完了後、入学を辞退される場合は2023年3月31日(金)正午までにお申し出いただければ学納金以外の学納金を返戻します。ただし、専願（学校推薦型選抜、総合型選抜および社会人選抜）の合格者については返戻いたしませんので、予めご了承ください。
4. 入学が許可された場合でも、2023年3月31日までに高等学校を卒業できない場合、もしくは高等学校卒業程度認定試験に合格できない場合は、入学を取り消します。また、その他出願資格を満たせない場合にも、同様に入学を取り消します。
5. 入学手続完了者には、リメディアル教育（入学前教育）を行います。

出願前の確認事項

- ◆インターネット出願サイトは出願日の9時から出願締切日の17時までです。
- ◆出願前に必ず入学試験要項をよく読んでください。
- ◆学校推薦型選抜（指定校）においては、パスワードがあるので、事前に各高等学校にて確認してください。

出願前の事前準備

- ◆パソコン（インターネット接続・PDF閲覧可）※スマホ・タブレット非対応
推奨ブラウザは以下のものになります。

- ・ Microsoft Edge（互換表示非推奨）
- ・ Google Chrome最新バージョン
- ・ Safari最新バージョン

※パソコンをお持ちでない場合、本学のパソコンを使用することもできます。詳細については事前に
教学部までお問い合わせください。

- ◆プリンター（A4出力）
- ◆メールアドレス（パソコン用アドレス推奨）
- ◆顔写真データ（4.5：3.5の比、JPGまたはPNG形式、100KB～5MB）

以下の手順を全て行うことにより、出願完了となります。

STEP 1 必要書類の準備



調査書・顔写真など必要書類が揃っているか、確認してください。
※顔写真はデータ（JPG形式またはPNG形式）をご用意ください。

STEP 2 インターネット出願専用サイトへアクセス



本学ホームページより、専用サイトにアクセスしてください。
本学ホームページ <http://www.kdu.ac.jp/college/>

STEP 3 出願内容の入力（出願日の9時～出願締切日の17時まで）



- ①画面に表示される手順や、留意事項を必ず確認してください。
- ②画面に従って、出願内容の選択・必要事項の入力を行ってください。
- ③入学検定料のお支払方法を選択してください。



「クレジットカード支払」を選択の場合、使用カード会社の画面が開きますので、その案内に従って手続きを進めてください。なお、取扱手数料はご負担ください。

「コンビニ支払」、「Pay-easy支払」を選択の場合、お支払に関する案内が表示されますので、確認してください。

※選択・入力した内容や、お支払に関する情報（お客様番号等）は、必ず控えておいてください。

STEP 4 出願情報の確認・登録完了（これで出願完了ではありません）

画面にて、選択・入力内容をよく確認し、間違いがなければ「出願登録完了」を選択してください。

登録が完了すると、「インターネット出願番号」が表示されますので、必ず控えておいてください。

（この番号は、「受験番号」ではありませんので、間違えないようご注意ください。）

※入学検定料の「クレジットカード支払」を選択している場合は、この時点でご請求が確定します。

STEP 5 入学検定料のお支払（「クレジットカード支払」選択の場合は不要）

支払い方法をよくご確認の上、入学検定料をお支払ください。

※取扱手数料はご負担ください。

※STEP 3で「クレジットカード支払」を選択の場合、STEP 4の「出願登録完了」によりご請求（カード決済）が確定します。

STEP 6 宛名ラベル・入学志願票の印刷

マイページにて、発送の際に必要な宛先ラベルや入学志願票・入学志願票（控え）が表示されますので、A4用紙に印刷してください。

※入学検定料支払いが完了していない場合、印刷することはできません。

STEP 7 出願書類の郵送

STEP 6で印刷した出願書類発送用宛名ラベルを、市販の角型2号封筒（タテ332mm×ヨコ240mm）の表面に貼付し、出願書類（調査書等）を全て封入して、郵送（簡易書留速達）してください。

※本学で書類受領と共に、入学検定料お支払の確認が取れましたら、出願完了となります。

※出願書類は各試験区分のページをご確認ください。

STEP 8 受験票の印刷（出願締切日の翌々日午前0時～試験当日集合時間まで）

出願締切日の翌々日午前0時より、マイページから受験票がダウンロードできるようになります（土・日・祝日を除く）。必ず印刷し、試験当日に持参してください。

※受験票は郵送されません。

【注意】・入学検定料のお支払前に出願内容の誤りに気付いた場合、入学検定料を納入せずに、再度STEP 3出願内容の入力からお手続きをやり直してください。

・出願完了後、出願内容の登録変更は一切できませんので、入力する内容は十分確認してください。

大学（短期大学を含む。大学院を除く。）の入学資格は以下のいずれかに該当する方に認められます。
（2019年1月時点）

1. 高等学校又は中等教育学校を卒業した者（法第90条第1項）
2. 特別支援学校の高等部又は高等専門学校3年次を修了した者（法第90条第1項）
3. 外国において、学校教育における12年の課程を修了した者（12年未満の課程の場合は、さらに、指定された準備教育課程（文部科学大臣指定準備教育課程一覧）又は研修施設（文部科学大臣指定研修施設一覧）の課程を修了する必要がある。）（施行規則第150条第1号、昭和56年文部省告示第153号第2号）
 - ※「外国において、学校教育における12年の課程を修了した者」とは、「外国の正規の学校教育における12年目の課程を修了した者」という意味です。修了した課程が正規の学校教育であるか、何年目の課程であるかはそれぞれの国の大使館等にお問い合わせください。
4. 外国における、12年の課程修了相当の学力認定試験に合格した18歳以上の者（12年未満の課程の場合は、さらに、指定された準備教育課程（文部科学大臣指定準備教育課程一覧）又は研修施設（文部科学大臣指定研修施設一覧）の課程を修了する必要がある。）（昭和56年文部省告示第153号第1号、第2号）
 - ※合格した学力認定試験が12年の課程修了相当の学力認定試験であるかどうかはそれぞれの国の大使館等にお問い合わせください。
5. 外国において、指定された11年以上の課程を修了したとされるものであること等の要件を満たす高等学校に対応する学校の課程（文部科学大臣指定 高等学校に対応する外国の学校の課程一覧）を修了した者（昭和56年文部省告示第153号第3号）
6. 我が国において、外国の高等学校相当として指定した外国人学校（我が国において、高等学校相当として指定した外国人学校一覧）を修了した者（12年未満の課程の場合は、さらに、指定された準備教育課程（文部科学大臣指定準備教育課程一覧）を修了する必要がある。）（昭和56年文部省告示第153号第4号、第5号）
7. 高等学校と同等と認定された在外教育施設（文部科学大臣認定等在外教育施設（高等部を設置するもの）一覧）の課程を修了した者（施行規則第150条第2号）
8. 指定された専修学校の高等課程（文部科学大臣指定専修学校高等課程一覧）を修了した者（施行規則第150条第3号）
9. 旧制学校等を修了した者（昭和23年文部省告示第47号第1号～第19の2号）
10. 外国の大学入学資格である国際バカロレア、アビトゥア、バカロレア、GCEAレベルを保有する者（昭和23年文部省告示第47号第20号～第23号）
11. 国際的な評価団体（WASC、CIS、ACSI）の認定を受けた教育施設（国際的な評価団体認定外国人学校について）の12年の課程を修了した者（昭和23年文部省告示第47号第24号）
 - ※CISの旧名称であるECISの認定を受けた外国人学校の12年の課程を修了したのものについても入学資格が認められます。
12. 高等学校卒業程度認定試験（旧大検）に合格した者（施行規則第150条第5号）
 - （なお、18歳に達していないときは、18歳に達した日の翌日から認定試験合格者となる。）
13. 大学において個別の入学資格審査により認められた18歳以上の者（施行規則第150条第7号）

法：学校教育法

施行規則：学校教育法施行規則

質問事項

本人	フリガナ	
	氏名	

本学志望の 動機および 将来の計画	

アンケート

このアンケート調査は、資料としてのみ使用するものです。
 合否判定には一切関係ありませんので、素直な意見を回答してください。(当てはまる番号に1つだけ○印をつけてください)

- 問1. 本学を知ったのはいつですか
 1. 高校入学前 2. 高校1年 3. 高校2年 4. 高校3年の4月から7月
 5. 高校3年の8月から12月 6. 高校3年の1月以降 7. 高校卒業後
- 問2. 本学を知ったきっかけは何ですか
 1. インターネット 2. 受験雑誌 3. 親・兄弟等家族から 4. 先輩・友人等から
 5. 高校の先生・高校の進路資料から 6. 予備校の先生・予備校の資料から 7. ダイレクトメール 8. 進学相談会
 9. SNS 10. その他()
- 問3. 本学の受験を決めた時期はいつですか
 1. 高校入学前 2. 高校1年 3. 高校2年 4. 高校3年の4月から7月
 5. 高校3年の8月から12月 6. 高校3年の1月以降 7. 高校卒業後
- 問4. 本学の受験を決める上で一番参考としたものは何ですか
 1. 本学ホームページ 2. オープンキャンパス 3. 大学案内パンフレット 4. 進学情報サイト
 5. 受験雑誌 6. 進学相談会・高校内進路説明会 7. SNS 8. その他()
- 問5. 本学の受験を決めた一番の理由はなんですか
 1. 教育内容が充実している 2. 入試難易度 3. 国家試験合格率 4. 立地条件・通学に便利である
 5. 建物・施設が整っている 6. クラブ活動が活発 7. 親・兄弟等家族が卒業、在籍している
 8. 先輩・友人が卒業、在籍している 9. 高校・予備校の先生からのすすめ 10. その他()
- 問6. 本学の受験を決める上で一番相談したのは誰ですか
 1. 親・兄弟等家族 2. 先輩・友人等 3. 高校の先生 4. 予備校の先生 5. その他()
- 問7. 本学のオープンキャンパスについて
 1. とてもいい印象をうけた 2. あまりいい印象をうけなかった 3. 参加しなかった
 4. その他()

※ 出願資格 確認欄	入学資格	評定	卒年	20歳以上

【注意】 ※欄には記入しないこと。

看護学科

受験番号	※
------	---

質問事項

本人	フリガナ	
	氏名	

本学志望の 動機および 将来の計画	

アンケート

このアンケート調査は、資料としてのみ使用するものです。
合否判定には一切関係ありませんので、素直な意見を回答してください。(当てはまる番号に1つだけ○印をつけてください)

- 問1. 本学を知ったのはいつですか
1. 高校入学前 2. 高校1年 3. 高校2年 4. 高校3年の4月から7月
5. 高校3年の8月から12月 6. 高校3年の1月以降 7. 高校卒業後
- 問2. 本学を知ったきっかけは何ですか
1. インターネット 2. 受験雑誌 3. 親・兄弟等家族から 4. 先輩・友人等から
5. 高校の先生・高校の進路資料から 6. 予備校の先生・予備校の資料から 7. ダイレクトメール 8. 進学相談会
9. SNS 10. その他()
- 問3. 本学の受験を決めた時期はいつですか
1. 高校入学前 2. 高校1年 3. 高校2年 4. 高校3年の4月から7月
5. 高校3年の8月から12月 6. 高校3年の1月以降 7. 高校卒業後
- 問4. 本学の受験を決める上で一番参考としたものは何ですか
1. 本学ホームページ 2. オープンキャンパス 3. 大学案内パンフレット 4. 進学情報サイト
5. 受験雑誌 6. 進学相談会・高校内進路説明会 7. SNS 8. その他()
- 問5. 本学の受験を決めた一番の理由は何ですか
1. 教育内容が充実している 2. 入試難易度 3. 国家試験合格率 4. 立地条件・通学に便利である
5. 建物・施設が整っている 6. クラブ活動が活発 7. 親・兄弟等家族が卒業、在籍している
8. 先輩・友人が卒業、在籍している 9. 高校・予備校の先生からのすすめ 10. その他()
- 問6. 本学の受験を決める上で一番相談したのは誰ですか
1. 親・兄弟等家族 2. 先輩・友人等 3. 高校の先生 4. 予備校の先生 5. その他()
- 問7. 本学のオープンキャンパスについて
1. とてもいい印象をうけた 2. あまりいい印象をうけなかった 3. 参加しなかった
4. その他()

※	入学資格	評定	欠席日数	卒年	大・短・専卒	就労経歴
出願資格 確認欄						

【注意】 ※欄には記入しないこと。

受験番号	※
------	---

推 薦 書

フリガナ			
志願者氏名	(男 ・ 女)		
生年月日	年 月 日生	年 月	卒業 卒業見込
推薦理由			
人物概評			
志望学科	歯科衛生学科 看護学科 ○をつけてください	入試種別	指定校推薦 公募推薦 ○をつけてください
神奈川歯科大学短期大学部 学長 殿			
上記の通り相違ないことを認め推薦致します。			
年 月 日			
所在地			
学校名			
学校長名			印

※は記入しないでください。

神奈川県立神奈川歯科大学短期大学部案内図

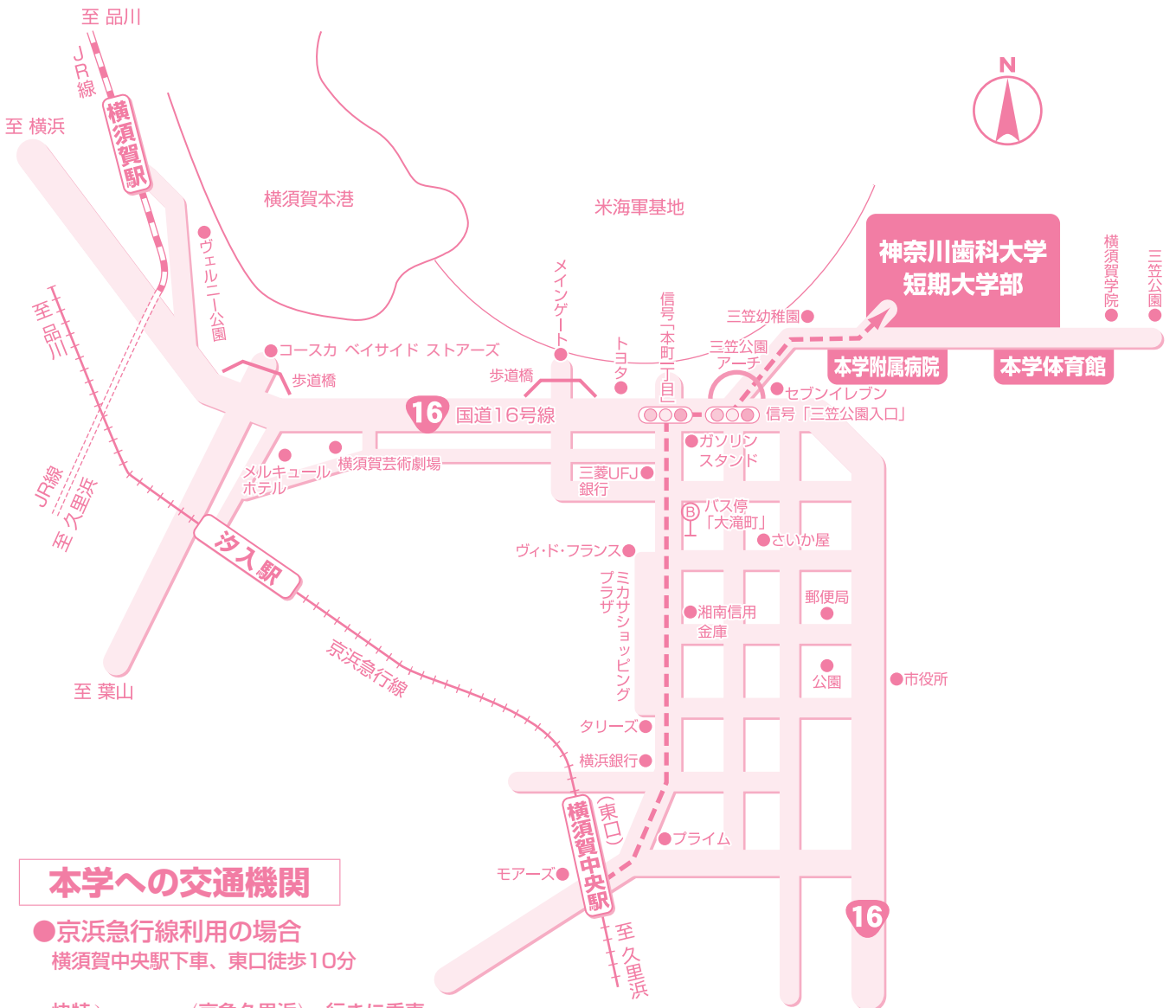

本学への交通機関

- 京浜急行線利用の場合
横須賀中央駅下車、東口徒歩10分

快特 } 品川発 (京急久里浜) 行きに乗車
特急 } (三崎口) 横須賀中央駅下車

品川からの所要時間：快特で約44分
横浜からの所要時間：快特で約26分

- JR線利用の場合
横須賀駅下車、京浜急行バス利用
(1)番のりば…「衣笠駅」行き等
(2)番のりば…「三崎東岡」行き等
(3)番のりば…「観音崎」「堀内」行き等
「大滝町」下車 (バス所要時間約5分) 徒歩5分
横須賀中央駅を経由する路線にご乗車ください (約5分おきに運行)。

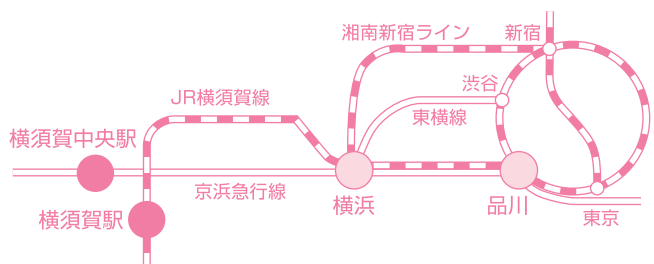

入試に関する
お問い合わせ先

神奈川県立神奈川歯科大学短期大学部 教学部入試係

〒238-8580 神奈川県横須賀市稲岡町82番地

☎046-822-9580 FAX 046-822-9499

■e-mail : nyushi-tandai@kdu.ac.jp ■http://www.kdu.ac.jp/college/